本館總局在東城鎮江胡同
分局在外城琉璃廠西門內
天津分局在東馬路

本報日出三張星期日停刊第二三張　本報電碼叁壹捌肆　北京電話總局一百五十一　天津電話九百八十七

北京日報

PEKING DAILY NEWS
EAST CITY

大清郵政特准認爲新聞紙類　明治四十三年一月七日　日本遞信省認爲第三種郵便物

派處　上海虹口江西路[illegible]公司　南洋三洲府邸翳泰先生　廣州文寶閣印刷局　金山維新報館

價目　空函定報不作覆　代派處提出二成　本京代派另有章程

刊例　須有舖保　刊資先惠　商標圖樣　按地位核算

廣告　美工精事速　諸君光顧請移玉至鎮江胡同本總局面議可也

十八號

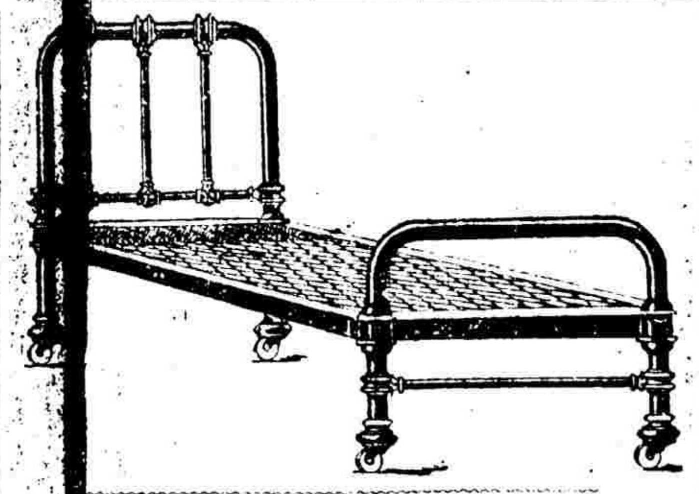

與此圖樣寬三尺長六尺六寸價目洋拾四元叁毛

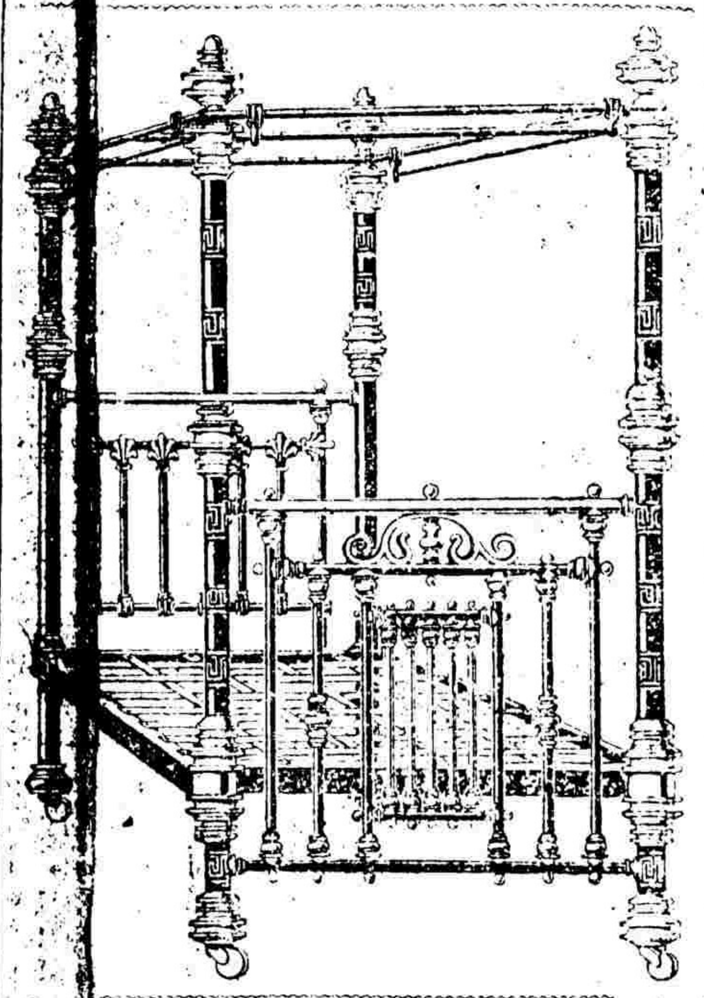

本行新到各樣鐵床各樣價目大小尺寸均有價目格外從廉賜顧者請駕臨敝行購買可也　東安門外東安市場南[illegible]信隆洋行

靜文齋南紙店廣告

本齋不惜工本專辦進呈紅黃龍綾奏摺萬[illegible]衙署學堂應用文件赤金壽屏盈聯湖筆徽[illegible]時下名人字畫石印小楷蘇裱冊頁手捲屏[illegible]文具頂上雲銅墨盒各種新樣花牋帖套各[illegible]無所不備價値從廉額外克己凡士商賜顧者須臨敝號面選或電話通知是爲至盼（電話南局五百九十號）北[illegible]門內路北本齋主人謹啓

●京奉鐵路局廣告

本路招考廣廠機器練習生定於五月二十日上午十點在天津本局考試屆時仰諸生携帶相片親身到局聽候考[illegible]勿誤

勝家公司謹啓

本公司資本美金伍仟萬元開創五拾餘年設有[illegible]造廠八處合地球計有分行五千餘家每年共造縫[illegible]器不下貳百萬具所造各式縫紉機器共計三百[illegible]全球所銷之縫機十有八九乃本公司所造者皆[illegible]造得法工料眞實也竊謂泰西各國商業之所以[illegible]全賴工藝之日興中國近年風氣大開咸知機器[illegible]遠勝人工但各種機器價値奢昂未易購取惟[illegible]器價廉工速其値不過數十元上焉者家置一具[illegible]於無事消遣利便家庭下焉者藉此營生贍養家[illegible]縫衣造靴做襪製帽繡花描字皮匠各件均能[illegible]就所謂用力小而成功多費輕而効速誠振工[illegible]利器也仕商光顧包教包修保用五年登門教授[illegible]師機分文不取現銀購買或分期付欵均聽客便[illegible]閨秀另有女師指陳一切東局電話七三九號三[illegible]

德勝洋行

崇文門內大街路東

啓者本行新由泰西運到洗澡用水衣水褲象皮浮水用帽子遮日光燈草帽子網子掛床寒暑拌避蠅鐵櫃冰激零桶子作冰激零香水菓子汁滿樸藥酒木桶鹹魚每桶四元五角新到埃及煙貨物繁多筆難進述請速駕臨敝行賞觀一切是幸　德勝洋行啓

北京信成銀行廣告

本銀行稟奉農工商部度支部註冊在北京騾馬市大街四川營口開設分行歷有年所另在前門大街路西新造洋式三層樓房一座上置三面大鐘一切照舊辦理其騾馬市原有之分櫃仍照舊章貿易本銀行資本充足殷實可靠無論官商士庶如有存儲匯欵請即駕臨該兩處面訂問不格外克己恐未周知特此奉佈

天津華豐洋行

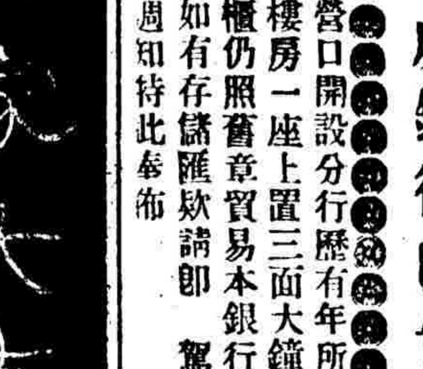

本行新到磁鐵鍋磁鐵勺一切做飯用傢俱俱全洋氈襪子香水香皂等貨批發格外克己小孩玩車及各樣玩物皆精緻出奇　法界菜市對過本行謹啓

梅毒家大幸福

啓者敝醫院院長川田先生現在親往日本購來**六〇六號梅毒特効新藥**並修合該藥之一切附屬器具等件以便完全治療該病凡患梅毒者不論新得舊有**只受一回診治便即永遠除根**誠全世界最珍重之妙法亦梅毒家不易得之聖藥也再倘有疑似梅毒者或前曾染受梅毒現在不知其毒仍存與否者本醫院另備最精良之顯微鏡及梅毒檢查液以助確實之診斷其他**宿𤸷症陰萎症**本院亦有獨得確實之療法此白　東單牌樓二條胡同中間路北　**川田醫院啓**

●六百零六號治療梅毒之新發明

近日醫學大家獨逸哀爾利希氏日本秦氏兩君新發明一種方法治療梅毒神妙異常祇須一回之注射全可斷根此種良方諸君尙多未知不但個人之不幸抑亦國家之不幸也爲此特登廣告如右門診午前往診午後順治門外西草廠胡同原田醫院電話南局八百十五號

●介紹名醫

僕來京八年所見外國醫生不少而近遇山本忠孝博士實佩其醫學之精蓋博士在日本京都專門科醫大學畢業後復到德國柏靈大學留學畢業後有德國醫學博士文憑者也其學問實集德日二國之長故醫術高妙僕人自去年以來家人及北京日報一切人等不病則已病則惟山本博士是診皆無不奏效今山本博士在東城崇文門內小報房胡同開設院將以醫術濟世故爲之介紹焉　北京日報主人朱淇謹啓

東中大辭典

學界進步一日千里而取資東文東語者占其大部分則辭書文典尙矣雖然求之坊間難得佳本或涉冗繁不便檢索或多隆漏不敷考查皆組織失體之過也同人鑑此特創意編成此理想之辭典都三萬五千八百餘語凡日本現用之雅語俗語新語古語一切專門術語以及書報雜誌所散見之語皆搜括靡遺則如指掌學者得之如得秘藏之鎖鑰眞讀東籍者之一樂事也　全一冊　定價四元　特減價叁元

政法類典

研究法學者不患無講習之師友而患無參考之良書欲求適當之參考書本編其魁也全編分四大部曰歷史曰政治曰經濟曰法律內容精博兼長系統始終一貫誠法學界無比之巨著也海內譚法譚政諸君不可不急購一編以資研究　全四冊　定價十弍元　特減價八元　北京琉璃廠作新社　電話南局二百零一號

●北京怡和洋行廣告

本行來中國經商將近百載現復自去年分設北京專辦鐵路材料車輛枕木以及開山炸藥各種五金器具軍衣軍裝等件一應俱全如蒙賜顧惠臨東交民巷辦公處面議或函訂趨商亦可自能價廉物美名譽久馳無庸贅述　電話東局九七三號華經理黃稼審（蘇州胡同）電語東局九七四號隨時可通　謹啓

啓者敝報近日內容舛謬之處不一而足昨復于要聞欄內同日重出此笑已甚現擬即日自行停版以期稍蓋愆尤特此佈告　鏡報館發行人楊笑謳謹白

宮門鈔

五月十九日　理藩部　正黃旗值日　記名副都統恩澤謝　恩　秦綬章續假十日　靈熙奏請開缺　度支部　孫培元各遞封奏一件　召見　內閣協理大臣　恩澤

諭旨

監國攝政王鈐章　五月十九日內閣奉

上諭靈熙因病請開缺一摺正白旗蒙古副都統靈熙著准其開缺欽此

奕劻假　那桐徐世昌署名

交旨

五月十九日

監國攝政王鈐章　欽奉

諭旨御史孫培元片奏請將高等學堂畢業得獎內閣中書科中書等員有願改就小京官者一律准其呈改等語著該部議奏欽此　奕劻假　那桐徐世昌署名

論說

論國貧與奢之不相稱（蓮）

今者國家財政與國民經濟兩皆左支右絀達於極點恐慌之象日接於目困難之聲日盈於耳宜如何上下交咨務勵節儉戒蕩逸而事生產庶幾回復國富哉然而時俗之嗜奢競侈踵事增華方且有加無已即以今日比觀十年以前便見浮靡之爲可駭歎矣夫貧本生於奢奢故無餘財而不事儲蓄無餘財而不事儲蓄故無所得資本無資本故舉可貴之勞力化爲分利游食之民游民分潤之徒衆是重奢也重奢即重貧之因也金融之間滑潤不及入而奢侈乃遠過之吾見伯林歐洲大都東京日本首府車馬皆寥寥無幾今我都下一隅車馬千十餘萬飲食之肆以千計舉上下之所講求者唯此車馬衣服飲食歌舞自餘非其所問鴉片之漏巵未絕而紙煙之進口歲已九百萬洋布石油尋常日用之品既徒仰給於外猶且以爲未足美術雜玩奇技淫巧購受消費計且倍之長此朘削無度勢必今之所謂恐慌困難猶非恐慌困難馴至國家破產而奴隸鞭扑以爲償乃有慘不可名狀者矣嗟乎國家之興衰雖不盡視乎奢儉而世風奢儉要爲國家興衰原因之一德意志之節儉克實冠於列國故能勃然興起爲世界翹楚之職邦英吉利尚自治樸素能布殖民於全球執商工業之牛耳反之而荒嬉驕惰以奢淫亡其國者前史中蓋相望也嗚呼可不懼哉

要件

上海商務總會總協理爲商事訴訟事致各議董函

接准本會理案議董函稱竊查英國商會章程凡有事件如不願涉訟或訂立合同時先行聲明如有糾葛應交商會公斷者須經兩造認可簽字後始得允爲理處若兩人內一人以爲不公則請第三人公斷一俟斷定兩造均須遵行不得抗違茲查會中請理事件有兩造未經認可致原告到而被告避匿不到遷延時日以閣久擱者有事關涉訟決非會中公斷可了須經地方官按照法律者有原告已赴地方官控訴而被告稟求移交會中理處以冀延擱者諸如此類似於事實上並無所濟轉使刁滑之輩逞厥詭謀詞後應請調查上海各國商會明定章程若者可由會中理處若者應向地方官控訴則庶幾理直者得以早日完案安心營業於商界前途實有裨益至見所及不識是否有當伏祈卓奪施行等因到會查商會理案之設原爲調息紛爭銷弭訟釁起見無如商界程度不一本會邀理之案往往有原告到而被告始終不到者有膠執已見不聽勸導者有已經理結而重又翻騰者甚有自願簽字遵勸而僥赴有司衙門控告商會評判不公者擾擾紛紜不可究詰此等昧道德無信義之行爲在官府繩以法律尚且施猾逞刁則商會待以文明豈肯輸情服理以致案懸莫結反遭積擱之嫌疑執知權不我操徒使心口之交瘁滬上尤爲商務中樞錢債糾葛十倍於他省或由商人等懇理處或由本埠地方官及外埠各商會移請調停紛至沓來不暇應接若非重訂章程馴至無方結束茲理案議董函陳各節洵爲正本清源之論惟事關修改會章弟等智識淺陋不敢擅決應請諸君子各抒偉論函復來會再於常會日公同議決以昭審愼正函詢間接准成都商務總會來文擬聯合各省總商會呈請農工商部奏設商事裁判所並附議案一冊屬爲討論見覆等因除分函外用特抄錄川會來文並議案粘函奉布務祈不吝珠玉一併核示爲荷

計附成都總會來文並議案

爲照會事竊本會於宣統二年十二月發起四川通省商會聯合會擬具簡章十五條通照川省各商務分會分所於宣統三年二月初十日各派代表齊集本會將公共弊害之應滌除者公共利益之應擴張者逐日逐件提出議案公同研究計屆日到會之代表共七十八人所提議案有應請各省總會討論見復始能備具公呈達於大部者共計一本會提議聯名呈請農工商部奏設商事裁判所兩案均經全體贊成議由本會通照各省總會徵集意見茲特將案照送即開會研究倘荷贊許請將議增印刷應改之處逐一具文照覆并請具貴總協理銜名以憑彙署具呈以昭照會貴總會請煩查照迅賜集議施行須至照會者

計照送四川商會聯合會議案一冊

成都商務總會議聯名呈請農工商部修改商會章程案

理由　商會者何即日本商業會議所也日本商業會議所有商業會議所法有商業會議所法施行規則復有商業會議所選舉規則凡選舉職務賦課僅裁罰則各要點皆逐一規定明晰便於執行大部奏定商會章程共二十六款固已提挈綱領足爲設會之根據然簡而詳明而不備致各會各擬其章程即規制雖期其畫一現在各省總會分會分所成立已多就川省言總分會所僅以奏定商會簡明章程爲施行法一遇事實之發現有非章程所規定者輒疑畏不前反貽放棄職權之誚此本會呈請大部修改章程之議所由起也

（未完）

來件

蘇省籌辦第一期籌辦統捐草案（續）

一常昭海口局　査該局瀕臨大海進濟浦口則濟浦卡爲第一卡進福山鹿苑兩口則福鹿兩口爲第一卡改辦統捐應請將現設耿涇卡歸併福山卡川港卡歸併鹿苑卡白苑卡裁撤於高浦口另設一卡　一常昭內河局　查該局南通省會有蘇城釐局北概大江有海口釐局西南達錫金有錫金釐局西北接江陰有江陰釐局東南連崑山有車坊厘局直東是太倉有劉河厘局該局所轄各分卡均爲腹心之地現在分卡共有二十一處改辦統捐凡外來之貨悉由他處統徵指銷到地不復收捐所有分卡如三里橋通湖橋虹橋水仙廟並莫城五卡向係米捐爲主仍擬留爲稽徵米糧統捐之用梅里等處豐白苑蔡涇兩卡向係專收布捐仍留爲稽徵土布統捐之用支塘長橋向係專收棉捐仍留爲稽徵棉捐之用蕩蕪王莊兩卡爲東西咽喉之地留爲專稽徵外來各貨之用並將斜堰卡移設塘市輔翼蕩蕪之用徐市卡留爲防範後路之用此外梁涇橋羊尖吳塔湘城萬慶菴小涇底白塘港山塘子橋共八卡擬請一律裁撤　一同里局　查該局西面雖屬瀕湖內地實居大半現設卡巡共十七處改辦統捐凡非產地抽收之卡及非客貨進口之卡自應一律裁撤查該局分卡如大浦如礁坊如鮎魚如苑涇港如葉澤湖如度善橋如周莊西卡及南卡如蘆墟北卡如七里港均應裁撤惟洪橋蘆南黎里尹山周莊北卡及南庫陸家港兩巡船應仍舊同里各鄉所產向來運銷實惟滬浙兩路改辦統捐凡運滬之米統之於周莊北卡運浙之米統之於蘆墟洪橋自係一定辦法該局分卡裁汰大半所留七卡相度地勢與盛澤相近似可歸併盛澤辦理　一車坊局　查該局南臨吳淞大江北通陽城諸湖港汊紛歧地勢散漫分卡計十一處如正義如唯亭如漁涇橋如用直如陳墓如車坊正卡如斜塘如白塔頭駟馬關均宜留爲收捐之卡如高墊應留爲稽查之卡惟江田卡原設在吳淞江邊四面瀕湖並非衝要應請裁撤　一木瀆局　該局除洞庭西山絲捐分局外共計貨釐正分各卡如木瀆光福胥口橫涇後港橋下沙塘共有六處如木瀆正卡居市鎮之東爲產地土貨落地各貨收捐之卡光福胥口橫涇三分卡均扼太湖各口爲土貨客貨進出收捐之卡如後港橋爲進出湖口之捷徑下沙塘爲繞越木瀆光福之背道雖無大宗捐數原設巡卡兩處所以稽查繞越改并無舊爲新及裁撤歸併之卡

（未完）

電報

▲五月十九日路透電

山苗爾在英下議院答質問云彼望不日設立小包郵政經由西伯利亞鐵路往復英國與中國之北方各省云

維也納及阿典來電均云阿爾班尼亞人之叛亂不日可以平服土耳其已預備如阿爾班尼亞人願降則將大赦其罪並許以政治上權利云

摩洛哥已梅昆尼設立防隊一千五百人云

安斯達坦亦已宣佈水手之罷工云

英國在秀山頓各航線之水手於署名罷工之前要求加增薪工利化浦有六百水手不願署名罷工之暗號尚未發出若罷工將影響及十五萬人利化浦之船業主各允各水手選派代表會商其薪工問題云

英外務部已刊印駐北京商務委員豪斯調查中國禁種鴉片之報告彼云彼甚滿意於四川省之禁種鴉片雲南省亦減種百分之七十五云

▲五月十九日柏林電

哈化報云古魯在法下議院股員會中云德國駐輝士領事曾發表其意願謂法國兵隊應留在輝士云柏林外務部以爲此說甚有可疑蓋德領事並未作此言云

奧國之選舉議院議員邪教社會黨及民政社會黨員均有減少惟施斯黨人則其數有所加增云

愛力斯敎授得有大人之尊稱云

德皇曾邀請美國大使希爾富爾競渡之際前往訪之云

俄皇在彼得宮觀見美國軍艦隊各將官並有美國海軍及美國總統之祝辭云

小說

短篇小說　鐘和尚（一）

潘狄者少年無賴恃其血氣之勇剛狠好鬬嘗從公人捕盜南湖盜船蜂擁火藥迸發狄匿伏水底鎗子紛紛擊水聲若金鼓齊鳴激沫如飛伏不得起乃水行十餘里方脫行至漂水得盟友十人開一酒館命曰好漢館一日有募化僧手提一鐘置舖案上問何作曰鐘重八百觔每觔募錢一文所索八百文耳有能舉此鐘者弗索也諸夥無敢舉者狄自知非僧對然性好勝徘徊觀望欲乘間顛之乃暗攻其後和尚岸然竪立無所撼搖但一縱送狄已跌墮康衢冥然昏瞶逾時始甦急探溺器跪而牛飲盡一器心始轄然問和尚則已提鐘他走矣蹤跡得之尾其後和尚曰不死爲幸何事復來答曰愧技不如乞指示曰能爲我牛馬走則來曰能因此行裝一褁委狄肩任之重不能勝跛倚行數十步其狀甚憊和尚曰重不四百觔便乃如許作態纖纖如兒女子拳棒粗笨事其何以堪狄固請從

（未完）

本銀行奉　旨設立由度支部給發官本凡活期存欵週息四厘定期存欵半年週息五厘長年週 [illegible]

人壽藍 沈製 留心假冒 只此一 [illegible]

賜顧諸君切記認明人壽醫藥室牌號沈製鏡面散特加藍 [illegible] 標告示謝信乃是的眞外埠郵局安寨無功效原洋奉 [illegible]

要緊新聞

▲▲端午帥因粵路風潮展期出京

端午帥原擬今日出京聞現因粵省鐵路風潮又有展期之說〔必〕

▲▲法部五司之支配

法部將改爲五司以一司專理刑事曰刑事第一司刑事第二司以一司專理民事曰民事第一司民事第二司此外尚有一司曰典獄司〔錄〕

▲▲寗夏軍署失愼

昨接寗夏來電將軍衙門不知因何失愼致被焚如現將軍台留守布有電來京自請議處聞此次損失亦不甚重云〔宇〕

▲▲新內閣屬官之品秩

新內閣屬官一廳一院四局廳丞二品正局長三品副局長四品以下分參事僉事錄事項三以五六品郎曹充之〔天〕

▲▲閣丞外擬添管理

新內閣官制於閣丞之外添一管理秩二品直隸於總協理而不屬於閣丞云〔地〕

▲▲新內閣議擇地

新內閣擬建築公署議在禁城外擇地現時吏部衙門裁撤而叙官庸勳兩局之人員於新內閣公署未建之前仍在歸吏部衙門辦事云〔天〕

▲▲慶王違和

內閣總理大臣慶王近因偶沾微恙聞未入閣辦公已有數日云〔由〕

▲▲徐中堂回京

昨報紀徐中堂赴津一節聞係因津浦鐵路事宜赴北段滄州一帶查看要工即日〔十九〕乘京奉專車回京云〔日〕

▲▲順直預備來年選舉議員事宜

明歲爲第二次選舉諮議局議員年分今年即須辦理調查事宜現在順直各州縣已實行着手矣〔錄〕

▲▲農度兩大臣會議之結果

張殿撰季直此次到京與政府會商組織中美銀行太平洋航路公司暨實業報聘團各節已迭誌本報茲聞殿撰自召見後連日與農度兩大臣晤商辦法略有頭緒農相倫貝子與度相澤公商定撥款補助以二百萬爲限本擬兩部各認其半嗣因農相以部款支絀祇允任四十萬度則允任百六十萬云〔閑〕

▲▲盛大臣筵宴張殿撰之述聞

郵傳部盛大臣平日推重張季直殿撰甚至前日聞殿撰來京就任實業特於日昨在府學胡同本宅設筵來請殿撰并延鄭蘇龕京卿諸名士作陪席間議及組織太平洋航路公司一事盛大臣極表同情并謂如需部中維持各事當惟力是視決不稍靳云〔西〕

▲▲授職之留學生簽分各部

留學生之授職部曹者月內即將按照所學科目簽分各部聞大理院衙門已與吏部議定不配簽支〔有〕

▲▲豫撫有奏調陸侍講練兵消息

翰林院侍講陸君光熙自授檢討後遞呈請至日本留學武備畢業於去冬回國聞河南寶中丞擬奏調至河南主練兵事然陸君能去否尚未定也〔東〕

▲▲澳門賭博興高采烈

粵東禁賭省城賭攤居然肅清而澳門則大盛聞自港至澳每日必有輪船兩艘前往每人船資五角即由船中與以一票至賭館時將票交出即由賭館付回五角且上中下三種食宿無不預備故趨之者若鶩〔璧〕

▲▲梧州美領事要求裁判權

廣州通信梧州美國領事照會粵督略謂近擬在梧州美領事署特開會審公所故所有華人應行控告美人案件均可移至該處審判〔宇〕

▲▲驗潮器將次運京

驗潮器一項爲測量必需之品刻經駐英公使購置一份月內即可運送到京由軍諮府接收聞其安設之點擬在秦皇島云〔宿〕

▲▲古巴擬與我國訂立條約

夏灣拿電云中國與古巴交誼素篤向無國際交涉然亦未經訂立條約近聞兩國政府擬訂條約藉以互相維持商民利益〔由〕

▲▲沈侍郎催准假五日

沈雨人侍郎前日續假二十日奉旨僅賞假五日大約五日後必不能銷假止有請開缺之一法矣〔天〕

▲▲華璧臣有總務廳丞消息

聞新內閣之總務廳廳長將爲華璧臣所得而管理一席于晦若侍郎亦有希望〔天〕

▲▲粵省借債議准

粵省商民憤鐵路收回官辦相約不用官銀局鈔票張督電請借債五百萬以資接濟已誌昨報茲聞度支部昨日已議准覆奏澤公向不喜借外債今年忽一律允准外間頗疑有從中主動之人云〔夢〕

▲▲旅墨華僑受禍之種種

墨西哥革命之亂已五及一年亂機所播之地吾華僑受害不少蓋革黨中多工人此種工黨與美國排亞人之工黨一鼻孔出氣其仇視華僑頗烈故也華僑於此遂欲迫而自保然以無國家實力保護於後故終難於遂志西歷五月一號據墨國檀都鮮士省施巴埠消息云本處有一華人某者謀行刺墨國革命黨將軍巴尼鮮（巳爲革命黨領袖之一擬爭得後任墨總統）因事洩被拿查此華人已到檀都鮮省地古市加巴地方附近居住三年其被拘後即囚禁於施巴埠監獄候訊云而先時在墨國威鮮治埠執園林業之華工則有四人被墨國革黨殺害之事死者爲黃島首黃煥嘉李益伍開皆廣東香山人四人所居之園林地頗隱僻於四月一號深夜被墨革黨將四人殺斃並將其家財劫去且將其房屋焚毀其行爲殘酷無人理越日有香山人黃保者聞信前往窺探據其管工人言始知四人被害之慘當時即由旅墨華僑全體集議爲死者伸雪詎墨官託言亂置之不理於是墨之匪黨益得志多以仇害華僑爲務而聞革黨占領之圖里恩埠仇殺華僑多至數百人云臨時大總統德拉氏要求國庫賠償革命黨軍費美金二千萬弗以便革黨有散軍隊財政部以無此巨欵現尚躊躇遂用武力壓抑革黨解散因此革黨連日四出滋擾紛亂者其數較前益多云〔春〕

本京

庫秤市錢已准照辦○商人晉有孚具稟督辦鹽政大臣以庫秤售鹽市錢收價懇予挽救旋奉批云稟悉查此案前據長蘆運司稟稱鹽價獨用滿錢紳民迭經提議終以仍從習慣然營業不應壟斷擬嗣後俱用市錢庶幾清理得平至短朸一節各處官秤無不相符而閭閻多謂不足將外處之秤調津與庫砝比較竟出兩歧已照庫砝修改棄舊換新各等情當經本處以所稟係爲整頓鹽務便利起見擬准照辦在案茲該商等具稟庫秤售鹽市價懇予挽救之處應毋庸議云

學員呈請位置之無效○夜班師範傳習所畢業徐培翰赴督學局懇請派差今該局批示現在需員甚少偶有教員出缺應儘優級選科師範生挨派至勸學所及各學堂所用書記司事向皆自行選訂不歸本局委派所請位置之處仰自謀生計可也云

豁免義務礙難照准○兩江優級師範歷史地理科畢業生黃堃時稟懇豁免義務今悉學部批云查師範生有効力全國教育職事之義務早經通行在案該生以母老懇請豁免義務年限礙難照准惟該生隸籍江西准其回本省服務以便奉親仰候札行江西提學使酌量委派可也

願就法官依期到部○法部曉諭云照得京師法律學堂乙班畢業願就法官各員前經示期赴部呈遞在案現據各該員陸續具呈到部自應查照定章辦理爲此出示曉諭凡在本月十五日以前遞呈各員務於本月二十四日辰刻攜代筆墨齊赴本部律學館塡寫親供每員隨繳公費庫平足銀四兩其已經遞呈未將文憑執照送部查驗各員亦即于是日補行呈驗事關任用毋得自悞云

敝行各戶有相距較遠者來往未免不便特於東華門大街阜通銀號內設立儲蓄分號以便各戶就近交易併此告白　西交民巷北京儲蓄銀行啓

明鏡西龍

示不符速即退來以便查究嚴辦決不寬恕以重衛生均惟鑒諸○鏡面分設北京前門外觀音寺華英大藥房內一家出售並無別處謹防假冒

上海總發行所 四馬路老巡捕房對門 五洲大藥房

自來血保證書

漢口中西日報主筆王君痴梧治痊痔患漏血之保證書

五洲大藥房台鑒鄙人患痔十有餘年近兩年漏血過甚有衣服無一未污以致面黃肌瘦脚酸手軟精神恍惚飲食不甘嗣見本報登有 貴藥房地球牌人造自來血爲藥中補血聖品遂令人至黃陂街中英大藥房購得小瓶四瓶照法服之服至二瓶賤恙已覺輕減後四瓶服盡而十餘年之痔漏竟然全愈矣且又不見有生他病可知自來血誠聖品也備有月餘未見之友人見鄙人身體精神非如從前之羸弱詢問緣因鄙人以現服五洲大藥房地球牌人造自來血答之友人曰凡事無徵不信今有徵矣現亦購服而有效鄙人不忍忘此聖品除已登敝報鳴謝外特專函再謝 貴藥房造此聖藥之至意並候大安 漢口中西日報主筆房王痴梧頓

強體壯身

天津中國報社大經理兼編輯石聘之君之保症書

五洲大藥房主人鑒敬啓者鄙人前歸肄業北洋大學嗣經營敝報業繁塵生涯因刻苦用心致獲失血重症前託滬友在 貴藥房購自來血一打服未及半精神頓覺清爽身體轉爲健壯刻下賤恙業已全愈實服自來血之功果也因受恩深重用特專函鳴謝即請 貴主人大安正月念二日天津中國報社經理兼編輯石聘之謹啓

安徽全椒榮祿第薛幼飴君治愈便血之保証書

五洲大藥房諸位先生惠鑒鄙人三四年前得一便血之症每月必發四五次前閱報章得知 貴藥房有自來血一藥鄙人思此病之起緣皆由血氣不足爾得去年正月間適友人至申託其購 貴藥房自來血半打如法食之至九月不過纔發七八次十月又有人至申又託其購一打至今年已數月未發一次足見此藥之功效如神 貴藥房主人熱心濟世苦敎同胞將來必爲全球醫界中之偉人可敬可賀即此敬候 財安并賀大喜 正月十七日全椒薛幼飴頓首

消除百病

廿世紀大著作名家萬國商業月報主筆童君愛樓之保證書

明州童君愛樓著作等身生平擅長詩文兼畫小說戲曲等一經撰作大江南北久負文名歷在本埠各報館秉筆多年海內文學界中莫不知有其人其爲文莊諧並作近今二十世紀著作家中有數人物因其朝夜著作操勞過甚以致心血大虧精神困頓時患喉嚨百藥無功今讀其來書知其服本藥房自來血後其病如失精神倍增仍能深宵著述不知勞倦深讚本藥房自來血有起衰扶弱之功今特將其惠書照登於下藉見自來血大有功於人之以慰患者云云 五洲大藥房主人雅鑒今啓者鄙人向以筆墨餬口歷在萬國商學會山西大學堂譯書院萬國商業月報等處服務積年日與文牘報章爲緣春申旅邸多年自顧不文至數百萬言一人精神有限終日埋頭窗下竟成了肺喘之症書寫稍久神志易昏不能如舊時深宵著述莫知苦辛鄙人理全小恙之來多由心血虧耗致腦氣衰弱成神衰肺喘動之證服多方均不見效自去秋八月間服 貴藥房自來血覺喉平爽多仍得耐勞著由補血而得能若是也心感之餘書兩瓶附於坐告學界諸子之抱有同病者即頌 財安 大局仁里大昇高學堂內童愛樓頓上

小瓶一元二角 大瓶二元 每打十一元 二十元 託局函購原班回件海內諸君如蒙惠顧須認明全球爲記每瓶加附五彩認眞劵一張值洋一角庶不致悞 ●總發行所上海四馬路老巡捕房對門五洲大藥房

北京總經售處前門外觀音寺華英大藥房

一三

強筋壯體元救力

非洲樹皮丸

非洲亞破拿山之最高峯有種樹皮狀如華藥中之杜仲近來泰西博物家文生氏驗得以之入藥有絕大功用因化法提其汁鍊熬如桂郡之霜製爲小丸不特大補全體筋骨抑且固本扶元功稱第一凡陽痿精薄見色即洩甫交即洩各症立見奇效

滋補樹皮丸功效

此乃非洲樹皮所製成西國化學家試驗而得功能提精神壯筋肉補腎健陽固精增能常服助筋力助食物消化腹週多生精液以潤大便體弱力乏者服是丸一二時內可助腹筋發力得身壯力健之效果如安坐不動則發力于下半部是丸功力較入可多服每次至多不得過二丸最佳每飯前吞一丸日服三次開水送下必見奇效

一常人服之能強壯全身筋肉固腎健陽無遺精夢洩之患

一文人常少運動十吸新鮮空氣以致胃呆便秘服之能健脾胃必得食量加增大便滋潤之效

一動作勞力之人服之能手足輕便無腰酸腿軟之苦

一思慮過度精神消耗筋骨酸痛手足疲軟者服之能精神頓爽四肢活潑

●每瓶一元每打十元託局函購原班回件海內諸公如蒙惠顧請認明全球老牌商標每瓶附有五彩認眞劵一張值洋一角方不致誤

●總發行所上海四馬路老巡捕房對門五洲大藥房並各埠均有

●北京總經售處前門外觀音寺華英大藥房代理批發

新到 可倫布廠改良留聲機器戲片

敝行新到馬蹄牌留聲機器戲片較前格外精美製造各省超等名角內廷供奉所唱京都梆子崑腔灘簧小曲時調大鼓洋樂嬉笑歌舞等皆聲音洪亮并製之堅固久用無傷 貴客愛顧曲者請 駕臨小行試聽不取分文如蒙零躉批發格外克己以廣招徠認明博物院路二十二號門牌 上海總經理老晉隆洋行源順和並各洋行

啓北京經售處前門外小將家胡同貨莊均有發賣

六一內

有喊鐘表行

本行自造本牌字號創設在中外七十餘年遠近馳名今將本牌戳記登報週知士宦客商請認眞有喊戳記並無二樣有一月光式樣並雜色戳記一概是假的特此聲明 〔此表名叫周克馬表〕

明今新到修表的傢俱材料表鍊眼鏡等貨一概發莊開設京都東交民巷華俄銀行東隔壁便是天津分此本行主人啓

外一一

請看

啓者本行設立天津歷有年所遐邇馳名專售各國高等名廠機器以及各廠改良工藝材料無不齊備擇選精良廉價出售以期久遠屢蒙 各界諸君所賞許敝行不勝銘感今因推廣招徠更爲各外克己所運各貨如蒙賜顧者請移玉本行面議訂期不悞

一、測量機器　一、製圖機器　一、氣象機器
一、蒸汽口計　一、眼鏡各種　一、海陸軍教育模型
一、軍用飛行機器　一、軍用氣球　一、遊戲用氣球
一、野外演習具一式　一、軍用電線各種　一、裝運材料
一、軍裝具　一、射擊具　一、石印器具
一、軍營並戰營機具　一、體操用具並劍銃劍具　一、衡器並銀櫃
一、消防隊用水龍　一、消毒用具　一、醫療器具
一、理化儀器　一、各樣標本　一、生理人體解剖模型人體局部
一、植物操業並實驗器具　一、掘井器守鋼鐵膠字並附屬件　一、山葉製洋琴風琴

●另外各樣雜貨俱全

開設分莊 天津日本租界旭街 加藤洋行

北京 牛莊 大連 長春 大阪 一〇一內

●永年人壽保險公司

本公司承保人壽夙荷名公鉅卿光顧中外交推誠可嘉蓋所發之保單於保壽諸君極有裨益是以本公司之進步實他公司所不及其章程一切均有印就册頁以備諸君取閱欲投保者請 駕臨本公司面商或函索章程册可也 北京王府井大街 天津英界中街三十五號門牌 總經理 體伯樊墊 謹啓

一二 外九

泰明洋行大藥房

東瀛馳名各種丸散膏丹靈藥東西兩洋各樣藥材一應俱全衆售醫科理科應用各式機器北京東單牌樓觀音寺胡同

電話總局五八號

三五內

花柳淋濁第一聖藥

花柳之毒最易傳染輕者淋濁重者楊梅惡瘡 世界各藥時服時愈斷難除根本醫生秘製此丸專治五淋二濁 小便睡痛淋濁不止花柳染毒楊梅惡瘡等症無不立奏神效此丸專能搜濟骨髓血中之毒服愈永無復發之患〇濟血搜毒丸每大盒弍元小盒壹元弍角〇經售處觀音寺華英大藥房並無二家

三五內

●汴洛鐵路自開封至河南府

自鄭州東往開封計一百二十里 六十五法里

自鄭州西往河南府計二百四十里 一百二十法里

本路東西票車與京漢南北尋常票車在鄭州相會

二一六內

本報 本京 鐵老鸛廟各號報房 天津 分局在奧界大馬路 天津 鄉祠南李茂林先生 奉天 府署東梁子亨先生 錦州 錦州同益分報館

本報 零售每份銅子三枚 本京自取每月大洋五角 本京派送每月大洋六角 天津與北京同價 外省日本每月寄大洋九角

告白 登一日每字大洋五厘 第二日至半月每日每字大洋三釐 半月至一月每字每日大洋二釐

本館 啓者本館兼承印中西大小文件書籍單紙擬商標並自鑄各號鉛洋鉛字鉛條書

北御河橋皇城騎角

日本三菱公司

主要事業　造船業　銀行業　鑛山業

社長　男爵　岩崎久彌

副社長　男爵　岩崎小彌太

總局所在地　大日本東京市麴町區八重洲町

支局所在地
大阪　北京
神戶　漢口
門司　上海
長崎　香港

鑛山所在地
金　兵庫縣生野
銀　新潟縣佐渡
銅　秋田縣尾去澤
鑛　岡山縣吉岡
福井縣面谷

金銀銅鑛
秋田縣荒川
秋田縣日三市
山梨縣寶
愛媛縣金山
宮崎縣槇峯

煤鑛
長崎縣高島
福岡縣新入
福岡縣驗田
福岡縣方城
福岡縣金田
佐賀縣相知

小影爲證

蘭州軍官李倬如君患胃不消化風濕骨痛服韋廉士大醫生紅色補丸而獲全愈

甘肅常備步隊第一標第二營軍官世襲恩騎尉李倬如君函謝韋廉士大醫生紅色補丸使其身體强健復原乃爲千萬中感恩之一也茲將來函摘錄如左云○弟自光緒三十四年曾患胃弱不化胸滯氣促之症自覺少年未即調治不意日久疾深漸致飲食減少精神疲倦又經月餘四肢常覺寒冷心甚驚恐延醫診治服藥無效焦急異常幸遇王君星洲即今蘭州遠豐乾洋貨莊之代表稱述陝撫曾公服韋廉士大醫生紅色補丸大獲奇效勸弟亦購服之遂寄洋八元向上海總局購到六瓶按法試服兩瓶未罄而疾已去八九服之六瓶遂即復原而且精神較前更加百倍弟受此良藥之恩實非淺鮮不得不竭力推薦他人亦共服之也○李君倬如情殷證明韋廉士大醫生紅色補丸之功效承贈小影二幀一爲病時所攝一爲病愈後所攝茲並錄之以副雅意

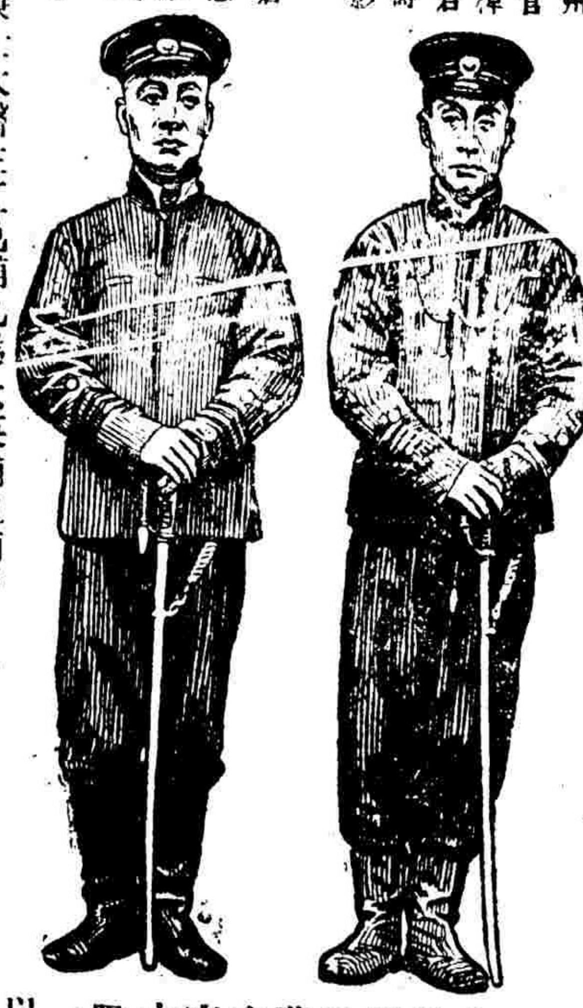

蘭州軍官李倬如君病時小影

李君病愈後康健之小影

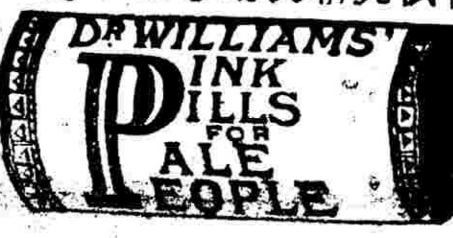

此係丸藥盒樣

謹防影射假冒

韋廉士大醫生紅色補丸爲大英補血補腦之聖藥二十餘年以來業已名馳天下爲醫治　血薄氣衰　諸虛百損　少年斲喪　陽萎不舉　胸部顛弱　癆病出發　風濕骨痛　腎尻酸痛　胃不消化　肝經各病　乾濕癬癩　皮膚炸裂　山林瘴氣　左癱右瘓　脚氣衝心　以及婦科諸症之聖藥也

中國各處商店藥局凡經售西藥者均有出售如疑假冒可逕向上海四川路八十四號韋廉士醫生藥局中國總發行函購或向重慶白象街分行函購亦可價銀每瓶大洋一元五角每六瓶大洋八元遠近郵費一律不取

蓬萊園

崇文門大街

電話總局三十三號

二二四

德國老站人牌啤酒

飲用保養衛生妙品

天到夏令暑熱之時應用飲服衛生啤酒此老站人啤酒創興德國數百年矣銷售甚多全球五大洲官商軍學各界皆認此酒爲保養妙品也效驗頗顯淡經化學專家實驗精良又選上等材料天產甜泉水釀配成酒色清亮澄澈永不改變飲酒諸君稱爲此酒保衛生至寶也請看德人强健壯勇恆得此酒補助之力緣此酒性不寒不燥飲用此酒補氣生津涼沁心脾預防不正之氣種種獲益筆難盡述如蒙賜顧者駕臨批發處格外價廉　總經理人德義行

京津總批發處　京　裕興永記　中裕永記　京奉　永記行　臨記行　啓

京津各洋貨店乾菓子舖華洋飯莊均有代售

○二二獻

廣告

總批發處　天津

各埠著名雜貨店及藥房均有代售

廣知人

中西理髮館謹啟

崇文門內孝順胡同電話總局二三九號

到府不誤

另代售髮理所用一切器具藥品

二二四

村里理髮店謹啓

電話總局六百四十二號

即請用電話通知本店即刻派人到府

二二四

雜錄

各省路政紀要

滬甯鐵路（官辦）

滬甯路自光緒三十三年末各段路工大致就緒車務總管遂條陳稽核客商寄運貨色辦法由總局分別准行三十四年正月擬定酌加代理員章程經部核定又稟請江督及蘇撫飭令蘇釐局派員會議旱卡捐章二月鎭江英領事以租界馬路通至車站之處尙須整頓函商公司辦理公司乃與洋務局商定添派巡警查察三月道員鍾文耀接充該路總辦改訂總管理處辦事新章及各科辦理權限先是滬甯借欵合同第六欵有設立總管理處之專約但華洋員會議多有偏倚光緒三十一年督辦大臣唐紹怡欲矯其弊與英使朱爾典商改未定正磋商間唐大臣旋改外任由部接辦督飭候補京堂鐵路總局局長梁士詒經年籌議至是年三月始由部奏改於是該路辦理漸有定章是月鎭甯一段工程告成四月與蘇省牙釐總局接議鐵路釐捐減成條欵并詳核鐵路釐捐章程合同草案五月間函商上海稅務司訂定火車裝運洋貨轉口免除重征章程并重運出口辦法七月擬訂華洋員司請假章程八月車務處編訂行車管理章程同時部飭將蘇釐局議減鐵路旱卡捐章一案詳細核議十月與釐局將議覆減成合同併案酌議十一月鐵路巡警與地方防營交接章程約期試辦於是客貨管理之法漸次完備是爲該路是年辦理之大概也

各省新聞

四川

▲胡繼曾國際婚姻案○成都函云自胡繼曾娶英女事發後現已成爲交涉記者曾親詢之胡君得胡君之言如下〔一〕在英未與郝氏成婚時郝氏已知我家中有中國妻在其父母亦知〔胡郝氏函致川督中已言明並面告英領事因英領事詣我瞞彼也〕

〔二〕已婚後生子女各一現在子將二歲女已三歲

〔三〕家眷到成都省之第二日即有西女人投函請見胡郝氏胡郝氏因不知投信者爲何許人囑我代覆事後數日忽巡警道來傳我至署示我駐成都英領事致護帥函謂機器工業廠執事人胡繼曾匿藏已成人之英國女子拘管不令自由後又謂我假冒胡郝氏之名覆人之信經巡警道查明覆領事謂胡姓之英女人是其所娶之妻彼在胡家甚安並無苛待不令自由等事胡郝氏亦自書函致護帥並巡警道謂在胡家甚好彼所覆信是我所囑等語

〔四〕後胡郝氏自行至領事處面問領事爲何無故干涉如此彼乃謂我等不過帮汝並非害汝我勸汝即速離胡某暫行寄寓某某西人處〔卽寫信之女人處〕胡郝氏答云我不願離我夫

〔五〕後領事又函護帥謂胡某有妻再娶應將其按法治罪一面電駐北京英欽差

答以胡某所以娶二妻者乃因其爲孤子承祧兩房

〔六〕彼又援中國律云一子承祧二房祇准一嫡

〔七〕彼忽函胡郝氏云英欽差已有電至余命余親自交汝於是胡郝氏往之至則領事謂彼日電報號碼恐汝不知我令寫與汝其意義電謂胡之先妻在汝之婚姻爲無效子女爲私生子汝三人皆記人爲英籍並受保護彼願出汝於現今之卑位並命我勉汝須回英國一面爲汝籌欵且謂胡某敗類將來必棄汝今彼罔能養汝將來麥官問罪後汝必苦無地矣汝當思之速回我信

〔八〕胡郝氏回家後即函覆彼云卽使氏夫是如汝所說之壞人我亦不願與彼離

〔九〕後彼又云中國之法律將迫胡某離汝不若速得移出暫寓他所

〔十〕胡郝氏答云如中國法律不容我爲胡某之妻我願爲彼之妾至死不離如以後再無我赴訴而干涉我將告天下人我之離胡姓非因胡姓之不欲我亦非我之不欲胡姓是英國人之逼我也

〔十一〕領事答云汝所言皆胡姓所指示一概不理中國律一子承祧兩房只准一嫡有妻再娶後妻離異歸宗至於作妾英國不認可若曰妓女則英國妓女不准逗遛中國此事已交外務部與英欽差理論矣

〔十二〕聞現在北京駐英欽差要求先行承認英籍然後俟婚約調來再行辦理云如中國不能將此事依公法與英國本國之法律爭勝則公法與別項法皆可焚之而中國人可皆自盡也

今將胡雷氏留英婦之稟列如下

具稟狀胡雷氏爲泣懇保全以圖存活事緣氏夫以一子兼祧在英娶胡郝氏爲室已生一子一女携帶回華氏母謝氏及氏均以宗嗣不絕爲幸郝氏異常和順舉家相安今忽聞有郝氏斷離之舉並將子女帶返英國聞鬥驚皇號泣一室氏因久病無出氏夫始娶郝氏藉保禋祀現既有子兩房均不致絕嗣遽析離是氏一家父子祖孫夫婦兒女無端永別人情天理均無可解倫常至愛坐令滅裂將何以生慘莫如何只得泣懇憲天作主保全以救生命至深感切伏乞賞准施行（稟上有胡雷氏手印）又聞英女名 Helen C. Hwoo （胡郝倫）

奉天

▲司法機關片片錄○提法司員司使前奉部飭示辦法官養成所畢業擬訂簡章定期五月間開辦分設日夜兩班呈請轉詳在案是時因錫督去任在即未曾轉詳聞新任趙督對於此事頗覺不以爲然故特批駁不准大意謂年半時間斷不能養成司法人員未免徒耗鉅費茍能於已設之法政學堂注意整頓司法界何患無人云云

法部有公文到奉爲節省司法經費計飭將奉天特別審判廳先行裁撤所有該廳應辦事件均歸高等審判廳辦理大約不日卽當照行

瀋垣城南白塔堡奉天府第三初級審檢廳每月訴訟事件寥寥無幾提法司因擬奉部飭裁減各員俸金議即將該廳裁撤所有已結未結卷宗一併歸與四方台第二初級管理該廳人員及書記人等歸錦州審判廳錄用已札飭各邑各級審檢廳一體知照

廣東

▲郵部因各省反對收路事致張督電文○郵傳部致張督電云廣州張制軍鑒冬電悉前接停電均交內閣閱看深嘉粵紳明達政體或可不借外欵期於速成若照從前辦法即使粵路數年能成而湘路最長停止租股不知何年告成粵湘漢路線十年不接則股東十年虧累此理之至明者況湘省京官已會奏極以國有爲然因租股病民太甚籲求天恩將房租股米捐股鹽捐股一律停止當奉諭尤川中更以倒帳爲苦川省京官均求停撤王護督來電亦請停止租股已由川省派員查帳現鄂督來電以爲首拒欵之張伯烈已自貼停股招帖遵旨辦理可見三省均無實在拒抗之事來電川湘等省既持異議必致同受牽動等語聞係該省路局少數人並官查股希圖反對各處發電意在勾結指摘據彼公呈入奏摺到朝廷必加申飭台端前與公正粵紳妥商開導似宜仍宗原議免滋空論可也郵傳部絳印

▲鐵路於軍務減半收費○此次樂從革黨進窺佛山省中調兵赴勦皆由火車運往事後應給載費現經電准郵傳部復稱查鐵路今均收回國有於軍務載運營隊及軍用品物應將另定專章改爲折半收費但臨事時當先由主管官報明營隊人數及品物重量經路局發給憑証然後始准上落以杜匪徒混匿情弊等因大吏已飭行一重遵照

▲橋折溺斃寃魂應向堤工局索命○西濠口支搭竹橋兩度理便之橋日久失修已露危險端午日渡橋者甚衆四點五十分鐘適有北城侯龍船入濠遊人登橋觀看致將橋腰壓斷數十人跌下水中由水巡警盡力拯救撈起四人有二人經已溺斃不知姓名卽晚由方便醫院撮影收殮有二人尙可施治一名亞唐由同伴扶回橫塘基一名湯澤昌由濟羣十字會抬去醫理其餘下水救出之人均無大礙惟據附近蛋戶傳述溺斃者實不止一人因是時潮流湍急流尸漂出未能查悉十五點鐘後堤工局用竹將濠口兩邊堵截不准行人來往初六日并將未折之橋拆去改由鐵橋往來但鐵橋西便尙未竣工峭立丈餘原日所搭之木梯闊僅二尺許扶手竹已折斷梯下堆石巉巖行人極形不便云

江蘇

▲農工商局詳陳撫憲改良絲業辦法文○爲詳請事竊照部飭籌辦生絲檢查所一案業經職局核議具詳一面徵集絲業員董意見以爲研究改良地步等因詳奉　憲鑒在案茲據上海絲業董事許應萃謝慶麟楊兆鋈等呈稱竊董等疊奉鈞照飭將改章生絲辦法妥議具復等因奉此遵即邀集各絲商公同酌議僉稱絲業爲出口大宗際茲商戰劇烈自應研究改良以廣銷路向來江浙各廳所產絲斤運滬銷售視貨色之等差定價格之高下數十年來尙足取信洋商惟人工做絲用繭常隨意增減不若機纖之有一定數目致條分向有粗細而洋商購絲纖綢總以條分勻稱爲合用如做絲時加意考求用繭若干定一準數則條分自然勻稱至於入手辦法尤以培植桑秧剔除病蠶爲最要關鍵而飼食之饑飽氣候之寒煖更須加意調護次第講求以期祛除積弊日就精進庶幾土絲銷路可以逐漸恢復顧以上各事全在養蠶繅絲各鄉民隨時隨事留意整頓非成包後所能爲力上海乃銷售之區非出產之地應由產絲各處絲業公所就近勸導切實改良方能收效等語伏査到滬經絲均係修配竣事綑紮成包上海各商棧祇爲經手售賣所有均勻條分暨栽桑選種等各事宜自應由各出產處所按照所議各節研究改良勸導養蠶繅絲各鄉村實心照辦始克有濟除由董等函致產絲各處絲業公所廣爲籌辦外合將遵議辦法情形據實復陳伏乞俯賜鑒核詳請撫憲札飭產絲處所各商會轉囑各絲業公所剴切勸導亟行改良以擴利權而興蠶業等情到局據此伏查籌設生絲檢查所一節按諸上海商情既有不合則於產地研究改良更不容緩職道詳核該董等所擬從事勸導須立切實程限庶幾有效可睹職道愚昧之見擬請卽於各產地絲業公所中附設一研究改良絲業會由該公所選派委員分赴四鄉將所屬絲業現在狀況種子之良窳市面之盛衰與夫氣候土宜列爲表册其應如何提倡研究各情附註說明原由彙送本局俾盡督飭之責而收精進之效較諸僅事勸導似有把握是否有當理合具文詳情仰祈　憲台鑒賜復核批示祇遵　撫憲程中丞批云據詳已悉絲業向爲出口大宗貨物設法改良自不容緩該局以籌設生絲檢查所飭擬絲董條陳以勸導爲入手辦法擬請於各處絲業公所中附設一研究改良絲業會派員調查刻表附註送局俾得督飭精進等語較之空言勸導者辦法尙屬切實應准照辦仰即照會各商會查照辦理可也此繳

▲南通州天生港商埠近事○通州天生港關爲可以起卸貨物不通商之口岸現在工程告竣由張季直殿撰移請滬道派委專員來港管理埠事並以埠設天生所有長江各輪船向於蘆涇港上下搭客者應請函商稅務司轉飭各輪船公司即將洋棚划船移設天生港於上下搭客划力二角之內酌提埠工歲修經費在各輪船略移地位當無異言在公家既便稽查私貨而於埠務尤可漸臻發達云云

凡各輪由滬來港或由港往滬起下貨物業照長江六口章程過一關者照完正稅惟鎭江與天生港進出各貨事例相同乃今完正半兩稅則半稅所加商貨流通仍受困難已由張殿撰移請滬道轉致鎭稅司以後與天生港進出各貨按章征一正稅以昭一律而維商務云

浙江

▲截漕五萬石奉部核准○浙省本年入春以來米缺價昂民心惶惑致鬧米風潮紛紛出現又兼鄰省蘇皖等處禁米出口來源告竭價益增漲調查城廂內外商舖及省倉存穀均屬無多前經上峯派委四出探詢米價以便撥欵購運並由增撫電請將宣統二年新漕截留五萬石藉敷民食奉諭交議各節

老

波典本公司自製造入罐牛乳爲地球中極好之物最宜小孩常食開胃潤顏有病食之無碍身弱食之壯强須依罐身開見條欵食之爲止至於列字小號等照辦其入罐牛乳切不可用

廣東紅木家具金銀器皿首飾

本行設在北京東安市場南王府井大街路西發售廣東紅木醸螺鈿鑲大理石等中西各式家具巧製金銀景泰藍器皿

茲蒙度部復奏內稱南漕歲運一百萬石係奏定必不可少之數比年江浙兩省因賑糶借糧迭請緩運往往舊漕尙未補足新漕又復截留一再籲陳幾若視爲成例現查京倉出陳入新尙無一歲之蓄兼之近日都市糧價異常昂貴全賴南漕如數起運藉以平市價而定人心該撫此次所請截留新漕五萬石辦理平糶本難照准惟據奏稱浙省頻年災歉本無蓋藏加以江皖告災米原缺乏民食維艱均係實在情形臣等統籌兼顧不得不量予通融所有浙省新漕擬懇天恩准如所請暫行緩運五萬石俾資接濟仍令秋收後如數買補隨同本年冬漕運京屆時無論如何不得再請展緩以重正供業奉諭旨允准由度支部飛咨浙撫遵照矣

雲南

▲▲滇省減收隨粮認股○滇省因籌修滇蜀鐵路工鉅費艱欵無可措只得議改隨粮認股每粮一石收銀五兩計年可得銀二百萬兩以十年爲限可得銀千萬兩於光緒三十三年先從昆明縣試辦並無阻滯後乃推及全省近因實行禁烟民間窮苦較前尤甚請緩請減時有所聞三十四年分收入不過原額三分之二元年分收入不過原額三分之一二年分收入則更形減少不能不格外變通以求於事有濟飭由議局提議呈覆自宣統二年起一律實行減爲每糧一石隨收路股銀二兩軍粮減爲每石收銀一兩官莊及邊遠州縣土司地方每石則只收銀五錢滇督亦甚以爲然已具奏立案

湖北

▲▲漢口增加稅捐○漢口輪軌交通地處中心放商務向稱繁盛所設統捐兼落地稅局每年額征稅捐錢一百萬有零茲鄂督因預算出入不敷太甚議定一頓統捐於此項入欵中增加銀四十萬以資彌補業已飭由藩司將全省各統捐稅釐局比較酌量加定其漢口統捐局則規定百貨統捐年加比較六萬落地稅加比較二萬已飭知該局總辦都守嘉年遵照辦理矣

各國新聞

日本

▲▲日德在中國貿易商標條約之交涉○日德兩國在中國商標彼此保護條約日本小村外相與駐東京德國公使於月間當開正式交涉云

俄國

▲▲俄人極東政策之來因○俄國對此次交涉不知中國政府讓步容忍俄國之要求以全鄰交心仍不以爲足近來駐京俄使屢次電報本國至謂中國雖對俄國最後之通牒准其要求決無實行之日將來在蒙古之俄國人民卻陷不利益之狀態矣云云俄國政府因此頗有不快之意故在黑龍江沿道排斥華人爲中國官在蒙古壓制俄人之報酬以爲牽制之計劃云

墨國

▲▲亂後之震災○墨西哥京城大地震致損失性命者二百人一切公家房屋均遭損壞各處營房及民房數百家皆被坍毀故大將瑪德羅君亦因此延至多日始抵該處惟當時雖遭此奇災而狂呼歡迎者仍有數千人之多又京城砲兵營房因七號晨四時有大地震故皆坍毀兵士之葬身地內者七十名此外尙有死傷者共約五十人云

車站紀事 (五月十八日)

東車站由京赴津

湖南提法使張鎭芳　前外務部左侍郎聯芳　北洋官報局總辦沈銘昌　北洋賑撫局會辦壁雙　江蘇候補道章邦植　直隸候補道徐鼎襄

由津來京

郵傳部主事李宣威　陸軍第四標二營隊官邵發功　帶兵十名　津浦鐵路會辦施肇祥　購地局總辦孫鍾祥

西車站由京赴　西陵

直隸候補道張鵬年

由京赴保府

郵傳部參議行走朱恩紱　陸軍第六鎭統制吳祿貞

由保府來京

學部國子丞徐坊　保定府知府延齡　日本武官一員

牛奶

西留神者察
北京
各處發賣洋貨莊及乾果子店均有如其請至東安門外市場

本報發行兼編輯人 楊茂芝　印刷人 黃河清　均寓本館

相川照像館

北京總經售處前門外觀音寺…

啓者敝館前在…暫移至崇文…顧者請…

電話…

婦科靈藥 中將湯

寗坤至寶

茲將北京[illegible]氏夫人之症服中將湯三月全癒感謝書錄

啓者敝內自今八年前以來因其產[illegible]下之疾 始則頭痛作惡嘔吐不覺疼痛異常 由腹至胸有如針[illegible]神缺乏 不思飲食 經水不[illegible]而不止 雖求醫服藥而其病不稍減輕[illegible]而已 邇來披閱北京日報見其登載[illegible]科諸病確有功効之告白 因即[illegible]之纔一星期頗覺精神爽蕩誠可驚奇 遂即再購數盒逐日連服[illegible]竟得復原 猶較之昔年似覺健[illegible]中將湯之靈妙有非筆墨所能盡言[illegible]婦科之靈藥也 爰此[illegible]

中將湯專治婦科諸症、如經血子宮虛冷、[illegible]產、小產、或漏洩、不安諸症、經水不[illegible]痛、經逆、經衰、手足腰痛、頭痛、眩[illegible]悸怔忡、終夜不眠、焦慮小事、呼吸急[illegible]藥濟世之至寶也、中將湯藥價 大盒[illegible]小盒洋七角五分 半小盒洋四角五分

大日本東京大阪 中將湯本舖 津村順天堂大藥房

天津河北大胡同 中將湯經售 東亞公司大藥房

各埠大藥房均有代售

事由單

五月十七日內摺件　旨事由單

度支部奏議覆安徽巡撫奏職紳陶森甲捐助賑學各款請獎事奉　旨依議　又片奏議覆東三省總督奏飭驗校章紀維捐助學堂經費請獎事奉　旨依議　又奏議覆雲貴總督奏代收考職捐免驗看第四次請獎事單一件奉　旨知道了　又奏議覆四川總督奏革員殷秉鈞欠款請免嚴追事奉　旨依議　又奏候補員外郎陳星庚奏補金銀庫員外郎缺事奉　旨知道了　又奏顏料廠自正月起至三月止發過物料及折價銀兩事單一件奉　旨知道了　又奏正月起至三月止發給過緞布等項辦買奏銷事單一件奉　旨知道了　陸軍部奏議覆河南巡撫奏擬派督練公所人員各節覈與定章不符議駁事奉　旨留　又奏議覆湖廣總督奏擬派督練公所人員各節核與定章不符議駁事奉　旨留　農工商部奏議覆山東巡撫奏黃華辦理工藝照章給獎事奉　旨依議　善豫等奏各衙門用過紙硃彙奏事單一件奉　旨知道了

五月十七日外摺欽奉　硃批事由單

李經羲奏正月分雨糧情形摺　知道了　又奏上年秋收分數摺　知道了　又奏請以陳文光試署新設永康州收摺　吏部議奏　又奏特參疏脫越獄之管獄官徐瑞徵等摺　著照所請該部知道　又奏委魏家驊署提法使片　知道了　又奏委署澂江府等缺片　知道了　文陸奏報接印日期摺　知道了　李準奏謝　賞穿黃馬褂　恩摺　知道了　程德全奏初等小學堂總理辦學年滿請將主事章鈺獎敘摺　該部議奏　又奏糧道惠綸請免押運北上片　著不准行　又奏請將旗餉不敷米石暫照兩米糧價折足本色等片　度支部知道　又奏蘇屬本年預算不敷各款摺　度支部知道單二件併發　又奏編送蘇屬宣統四年預算報告表冊摺　度支部知道　張人駿等奏上年分征收漕白二糧等撥解情形摺　度支部知道　朱家寶奏請以閻紹試署五河令摺　吏部議奏　又請以曹文境補績溪令摺　吏部議奏　又奏委桐城令沂汪明翻署淅山令片　知道了　又奏二月分雨糧情形摺　知道了　又奏遵章裁併洋務局歸併撫署辦理摺　該部知道片二件併發　又奏遵部咨裁撤駐省等提塘經費片　覽　又奏預借庫款以備應解各項立案片　覽

要摺

內閣奏擬裁撤每月彙奏已未完結事件等片

再臣衙門舊設內閣稽察房向章每月將各部院衙門已未完結事件查覈彙奏一次臣等恭查各部院衙門現已更章裁併所有舊設內閣稽察房每月彙奏已未完結事件一摺擬請裁撤其每月恭領清字漢字　諭旨數月一摺仍照例辦理理合附片奏聞伏乞　聖鑒謹　奏宣統三年五月初九日奉　旨知道了欽此

民政部會奏議覆蘇撫奏請展長城鎮鄉自治職員任期摺

奏爲遵　旨議奏恭摺仰祈　聖鑒事內閣鈔出江蘇巡撫程德全奏擬請展長城鎮鄉自治職員任期一片宣統三年二月二十三日奉　硃批該衙門核議具奏欽此欽遵到部原奏內稱凡議員任事必有所挾之政策即必有所布

之規畫任期過短則前議員之政策規畫未遑悉見施行瞬至改選交替之期後來者又未必步武前規故前後政策往往不能一貫其弊一選舉之時造具選舉之名冊核定議員資格手續紛繁且行一次選舉即多一次訴訟紛至沓來尤有應接不暇之勢任期過短則手續愈繁其弊二手續既繁則改選之費亦隨之加重夫自治財政所以謀地方之發達今徒以改選之故屢耗財於不生產之地所損良多其弊三非將自治議員酌予展長任期恐任事者視爲傳舍不足以紓物力而鼓人才等語查自治爲近年創舉各地方於自治事業經驗尙少倘自治職員任期過長竊恐被選各員黠者藉以盤踞懦者長此濫竽或至利未見而弊已叢生轉失使地方分任政權本意是以定章之初幾經審愼如該撫所陳三弊亦早經籌及惟是默察地方情形證以人民智識設始基不愼轉恐流弊滋多一再籌維定爲二年任期本擬將來各地方自治事宜如果日益發達人民自治能力日益擴充再行酌量修正請　旨施行現在既據該撫具陳窒礙情形自應量予變通提前酌改惟查兩級自治章程條文尙有歧異之處業由臣部逐一簽出擬俟簽註完竣併案修改查照定章奏明辦理所有遵議緣由是否有當謹恭摺具陳伏乞　皇上聖鑒訓示再此摺係民政部主稿會同憲政編查館辦理合併聲明謹　奏宣統三年四月二十七日奉　旨依議欽此

理藩部代奏敖漢郡王色凌敦噜布呈請分旗治理摺

奏爲據情代　奏請　旨事竊據敖罕多羅郡王色凌敦噜布遣人呈遞白文懇祈代爲轉　奏　飭准該王以自已所屬麥佐箭丁自分一旗以便辦理新政事宜查原呈內稱竊爵自先人襲封郡王世受　皇恩管轄四參二十佐領箭丁游牧領地數百里屢荷　恩榮涓埃未報並蒙　欽選資政院議員尤爲感愧莫名際此　國家預備立憲各蒙旗調查戶口創辦一切新政本旗雖有扎薩克郡王柰與爵之所部界隔老河遇有緊急航渡爲艱爵雖有披甲箭丁而未有扎薩克柄不我操調集操練不易一旦有事不能繼述先人之舊業又恐負我　朝廷重任求治之意伏查爵之始祖岱青杜棱子二人長索諾木杜棱次塞臣卓哩克圖索諾木杜棱編所部二十佐領從征卒後敘功追封多羅郡王塞臣卓理克圖子班第編所部三十五佐領並長枝二十佐領統編爲五十五佐領授扎薩克郡王爵係長枝後裔載明宗譜爵所屬箭佐有比丁冊檔存部可查溯查喀喇沁扎薩克郡王與扎薩克塔布囊二旗原亦兄弟從征初授長枝一扎薩克至康熙四十四年授次子後裔扎薩克增一中旗例有成案爵之所部歷來蕃衍因統須一扎薩克管理近年盜匪逃荒者不少自應援案分旗治理以副　朝廷求治機關非但仰邀增設扎薩克也溯自墾荒　明諭擊降爵所屬九道灣首倡招墾爲蒙旗之前導有案可據此可知爵分旗治理爲公起見仰懇據情代　奏請　旨飭准將爵之所屬麥佐箭丁自分爲一旗治理爵與所屬麥佐箭丁感戴　鴻恩於無極矣等因呈請代　奏前來當經臣等以蒙古分設扎薩克管理地方旗務關係匪輕亟宜愼重恭查　欽定外藩王公表傳敖罕多羅郡王索諾木杜棱係扎薩克郡王班第伯父屢從大兵出征頗著勳績歷次敘功優賚於順治五年追封今爵今郡王色凌敦噜布是其後裔係屬長枝昭然可考惟索諾木杜棱當日從征編所部爲二十佐領塞臣卓理克圖子班第編所部爲三十五佐領並長枝二十佐領爲五十五佐領等語查理藩部比丁冊檔今郡王色凌敦布名下所屬佐領五人現任扎薩克郡王棍布扎布名下所屬佐領一人其餘佐領皆分屬於各族衆台吉名下共計佐領五十五人與原呈所開額數無異至該郡王援引喀喇沁一中旗成案臣等謹按　會典設者其外蒙古三音諾彥旗於康熙四十四年授爲扎薩克此外尙有內盟鄂爾多斯右翼前末旗於乾隆元年以族屬繁而增翼中左旗其中右旗扎薩克於乾隆十七年超勇襄親王策棱次子車布登扎布之兄成袞扎布請析所屬令車布登扎布轄之別爲一旗其左翼中旗扎薩克於乾隆二十四年親王德沁扎布以本旗丁戶滋衆請編佐領授次子齊旺多爾濟轄之別爲一旗均經　詔從其請授爲扎薩克有案此次該郡王如族屬繁衍多有逃荒又因與現任扎薩克界隔老河辦事諸多不便懇　恩以所管四參二十佐領另編爲右翼一旗並懇　恩請給扎薩克之職以便專任旗務事關增設官職臣等未敢擅便謹將歷次分設扎薩克成案具實上陳恭候　欽定如蒙　俞允其應如何分管旗界並區分佐領之處擬請　飭下熱河都統會同該扎薩克棍布扎布妥愼辦理所有據情代　奏緣由謹恭摺具陳伏乞　皇上聖鑒謹　奏宣統三年四月二十九日奉　旨已錄

度支部會奏議駁熱河都統奏防營暫難裁撤請另籌的欵添練陸軍摺

奏爲遵　旨議奏事內閣抄出熱河都統誠勳奏熱河各路防營暫難裁撤請另籌的欵添練陸軍一摺宣統三年三月十四日奉　硃批該部議奏欽此欽遵到部原奏內稱熱河陸軍本年爲應行成鎮之期僅成步隊三營馬隊一營礮隊一隊尙不足一協之數自應遵照部咨將三路防營一律裁改以資挹注惟據巡防營務處詳熱河自庚子以來盜風愈熾雖有直隸練軍八營僅能分防朝建一帶經歷任都統設法籌欵先後奏練巡防隊十五營分爲三路散布各屬地面藉以稍安然猶以限於餉力未克多招營隊時覺地廣兵單不敷分布去年奉省特派大員督率防營分路清鄉熱河東南處處毗連奉境彼拿此竄更形吃緊若一律裁撤改練陸軍恐練新之效未彰而裁舊之弊已見況熱河地方荒野寥廓賊匪橫行埒於奉省而防營前遠不如奉省之多查上年東三省督臣以奉省防營礙難改練陸軍奏明有案熱河事同一律應請查照辦理查巡防隊零星分布專事巡緝與地面有密切關繫一時未便裁撤尙屬實在情形惟添練陸軍定有年限前以籌欵無著一再咨商部臣迄無成議現在防營既難裁撤惟有仰懇　聖恩飭下直隸督臣陳夔龍援照前案設法

籌撥抑或由度支部另籌的欵按年指撥俾得專心添練早日成鎮等語臣等伏查熱河添練新軍前於光緒三十四年十一月據前都統廷杰將開辦經費並常年混成一協不敷之餉核明請撥經臣部會同陸軍部奏准由部籌撥開辦經費二十萬其常年一協不敷之餉除直隸協欵二十萬由該省查照辦理外部庫應籌銀十萬一千兩內以騰出旗兵的餉一萬八千兩扣抵實不敷銀八萬三千兩即在部庫練兵經費土藥稅等欵撥給嗣以直隸協欵無著該都統奏請另籌臣部查核練兵經費各省欠解甚多禁烟令行土藥稅又成弩末奏令直隸總督仍將前項協欵二十萬設法籌濟等因上年五月該都統復奏直隸協欵迄無成議請先就部撥之常年經費八萬三千兩添練步隊一營過山礮隊一隊以爲得尺得寸之計經臣部會同軍諮處陸軍部議准照辦奏奉　俞允行知照遵在案茲據奏稱前因查現在欵項支絀熱河添練陸軍自非裁撤防營騰出餉項不足以資訓練惟既據聲稱該處毗連奉境地方寥廓賊匪橫行巡防各營零星分布專事巡緝一時未便裁撤等語是該處防營底餉均已無可騰挪自應遵照臣部上年奏案將已練新軍各營隊先就部欵認眞辦理以爲陸軍基礎如新舊併練非但熱河無此財力即欲通籌勻撥本年預算已定前項協餉二十萬直隸無欵可籌已據該督咨明有案此外各省關庫儲同一不敷實無餘欵可資挹注所請由臣部另籌的欵之處實屬礙難照准恭候　命下即由臣部行知熱河都統遵照辦理所有遵議緣由謹恭摺會陳伏乞　皇上聖鑒再此摺係度支部主稿會同軍諮府陸軍部辦理合併陳明謹　奏宣統三年五月十一日奉　旨依議欽此

督辦鹽政大臣載澤奏擬請裁撤督辦鹽政大臣將鹽務歸併度支部直接管理摺

奏爲財政宜歸統一擬請裁撤督辦鹽政大臣將鹽務歸併度支部直接管理恭摺仰祈　聖鑒事竊查宣統元年十一月十九日內閣奉　上諭度支部奏陳明淮浙鹽務大概情形一摺各省鹽務糾轕紛紜疲敝日甚非統一事權修明法令無以提挈大綱維持全局著派貝子銜鎮國公載澤爲督辦鹽政大臣凡鹽務一切事宜統歸該督辦大臣管理等因欽此臣遵即設立鹽政處擬訂督辦鹽政章程先後奏奉　諭旨允准在案計自開辦至今一年有餘當鹺綱困敝之時正新政繁興之日各省官紳或議籌欵或議變法論說紛紜鹽務更不免大受影響幸蒙　欽定行政綱目鹽務職掌爲直接官治現在內閣成立度支部已設國務大臣鹽務財政之一端自應隸於度支擬請裁撤督辦鹽政大臣將鹽務歸併度支部直接管理以清權限而專責成如蒙　俞允即由臣將所受鹽務案卷派員定期送交度支部接收辦理所有擬請裁撤督辦鹽政大臣將鹽務歸併度支部直接管理緣由理合恭摺具陳伏乞　皇上聖鑒謹　奏宣統三年五月十三日奉　上諭已錄

京漢全路行車時刻暨票價里數表

宣統三年三月初一日改訂

南下行車時刻讀法自右而左

北京至漢口快車頭二三等 星期一三五開行 ○車站所售茶水等不收錢
北京至漢口尋常客車頭二三等每日開行
北京至石家莊尋常客車頭二三等每日開行
北京至保定府尋常客車頭二三等每日開行
北京至長辛店、漢口至孝感縣尋常客車頭二三等每日開行

站名
北京前門
跑馬場
盧溝橋
長辛店
良鄉縣
琉璃河
涿州
高碑店
定興縣
固城
安肅縣
漕河
保定府
于家莊
方順橋
望都縣
清風店
定州
寨西店
新樂
東長壽
新安
正定府
石家莊
竇嫗
元氏縣
高邑縣
鴨鴿營
內邱縣
順德府
沙河縣
臨洺關
邯鄲縣
馬頭鎮
磁州
豐樂鎮
彰德府
湯陰縣
淇縣
衛輝府
潞王墳
新鄉縣
亢村驛
詹店
黃河北
黃河南
榮澤縣
鄭州
新鄭縣
和尚橋
許州
臨潁縣
郾城縣
西平縣
遂平縣
駐馬店
確山縣
新安店
明港
長台關
信陽州
柳林
李家寨
新店
東篁店
廣水
楊家寨
王家店
花園
蕭家港
孝感縣
三汊埠
郭家灣
灄口
諶家磯
漢口江岸
漢口大智門
漢口玉帶門

南下車次：第一次、第五十七／十一次、第十五次、第十七次、第八十一次

北上車次：第二次、第十二次、第十四次、第九十二／七十二次、第八十二次

快車頭等票價將尋常客車頭等票價減三分之一，二等即為三等。尋常客車頭等將二等票價減二分之一，即為三等。

北京距各站之華里數

北上行車時刻讀法自左而右

漢口至北京快車頭二三等 星期二四六開行
漢口至北京尋常客車頭二三等每日開行
石家莊至北京尋常客車頭二三等每日開行
保定府至北京尋常客車頭二三等每日開行
漢口至孝感縣、長辛店至北京尋常客車頭二三等每日開行

附往來塘沽天津保定正定石家莊太原府各站行車時刻並里數票價表

站名	頭二三等車	由天津至各站頭等票價	由天津至各站二等票價	由天津至各站三等票價	由天津至各站之華里數
塘沽	早四点四十五分開				
天津	六点五十五分開				
豐台	十点四十二分到 十一点五十八分開				
長辛店	十二点二十三分到 下午一点十五分開				二十里
保定府	四点二十四分到 四点四十分開	九元六角	六元二角	三元二角	二百七十里
正定府	七点三十一分到 七点三十五分開	十三元八角	九元	四元六角	五百四里
石家莊	七点五十四分到 次晨七点開	十四元一角	九元二角	四元七角	五百三十二里
太原府	四点三十五分到				

站名	頭二三等車
太原府	早七点二十分開
石家莊	下午四点四十分到 次晨六点二十五分開
正定府	六点五十四分到 六点五十八分開
保定府	九点四十九分到 十点零五分開
長辛店	下午一点十四分到 一点二十五分開
豐台	一点四十分到 二点四十九分開
天津	七点
塘沽	八点十九分到

附往來高碑店梁格莊行車時刻並里數價表

站名	第一百五十三次頭二三等車	頭等票價 ○將頭等票價減三分之一即為二等 ○將頭等票價減三分之二即為三等	高碑店距各站之華里數
高碑店	十九點十分開		
淶水縣	十點十分開	六角	三十一里
易州	十點五十五分開	一元二角	六十八里
梁格莊	十一點二十分到	一元五角	八十六里

站名	第一百五十四次頭二三等車	頭等票價 ○將頭等票價減三分之一即為二等 ○將頭等票價減三分之二即為三等
梁格莊	午三點二十五分開	
易州	三點五十分開	三角
淶水縣	四點五十五分開	九角
高碑店	五點十五分到	一元五角